

Lärmaktionsplan der Gemeinde Adendorf zur Umsetzung der vierten Runde der Umgebungslärmrichtlinie



Quelle: Niedersächsisches Ministerium für Umwelt, Energie und Klimaschutz

Auftraggeberin: **Gemeinde Adendorf**
Rathausplatz 14
21365 Adendorf

Projektnummer: LK 2024.038
Berichtsnummer: LK 2024.038.1
Berichtsstand: 04.11.2024
Berichtsumfang: 28 Seiten sowie 3 Anlagen

Projektleitung: Dipl.-Geograph Carsten Kurz



LÄRMKONTOR GmbH • Altonaer Poststraße 13 b • 22767 Hamburg
Bekannt gegebene Stelle nach § 29b BImSchG - Prüfbereich Gruppe V - Ermittlung von Geräuschen
Messstellenleiter: Frank Heidebrunn • AG Hamburg HRB 51 885
Geschäftsführung: Mirco Bachmeier (Vorsitz) / Bernd Kögel / Ulrike Krüger (kfm.)
Telefon: 0 40 - 38 99 94.0 • Telefax: 0 40 - 38 99 94.44
E-Mail: Hamburg@laermkontor.de • <http://www.laermkontor.de>

Inhaltsübersicht

1	Allgemeines	4
1.1	Für die Aktionsplanung zuständige Behörde	4
1.2	Beschreibung der Gemeinde, der Hauptverkehrsstraßen, Haupteisenbahnstrecken oder Großflughäfen und anderer Lärmquellen, für die der Lärmaktionsplan aufgestellt wird.....	4
1.3	Rechtlicher Hintergrund.....	5
1.4	Geltende Grenzwerte	5
2	Bewertung der Ist-Situation	7
2.1	Zusammenfassung der Daten der Lärmkartierung	8
2.2	Bewertung der Anzahl von Personen, die Lärm ausgesetzt sind	10
2.3	Angabe von Lärmproblemen und verbesserungsbedürftigen Situationen	13
2.4	Kriterien für die Prioritätensetzung bei der Ausarbeitung des Lärmaktionsplans	15
3	Maßnahmenplanung	16
3.1	Bereits vorhandene Maßnahmen zur Lärminderung	16
3.2	Mögliche Maßnahmen zur Lärminderung für die nächsten fünf Jahre. 16	
3.2.1	Lärmsanierung B209	17
3.2.2	Verkehrsrechtliche Anordnung B209.....	17
3.3	Langfristige Strategien zum Schutz vor Umgebungslärm.....	19
3.4	Schutz Ruhiger Gebiete/Festlegung und geplante Maßnahmen zu deren Schutz	22
3.5	Geschätzte Anzahl der Personen, für die sich der Straßenverkehrslärm in den nächsten fünf Jahren reduziert.....	24
4	Mitwirkung der Öffentlichkeit bei der Erarbeitung oder Überprüfung des Lärmaktionsplans	24
4.1	Zeitraum der Öffentlichkeitsbeteiligung	24
4.2	Art der öffentlichen Mitwirkung	24
4.3	Berücksichtigung der Ergebnisse der Mitwirkung der Öffentlichkeit	24
4.4	Inhaltliche Zusammenfassung der öffentlichen Konsultation.....	25
5	Finanzielle Informationen zum Lärmaktionsplan	25
6	Evaluierung des Aktionsplans	25
7	Inkrafttreten des Aktionsplans	27
7.1	Der Lärmaktionsplan ist in Kraft getreten durch den Beschluss der Gemeindevertretung Adendorf	27
7.2	Datum des voraussichtlichen Abschlusses der Umsetzung des Lärmaktionsplans	27
7.3	Link zum Aktionsplan im Internet.....	27
8	Anlagenverzeichnis	28

1 Allgemeines

1.1 Für die Aktionsplanung zuständige Behörde

Gemeinde Adendorf
Rathausplatz 14,
21365 Adendorf

Gemeindekennziffer: 03 3 55 001
Kontakt: Herr Tobias Fechner
Telefon: 04131 9809 30
E-Mail: tobias.fechner@adendorf.de
Internet: www.adendorf.de

1.2 Beschreibung der Gemeinde, der Hauptverkehrsstraßen, Haupteisenbahnstrecken oder Großflughäfen und anderer Lärmquellen, für die der Lärmaktionsplan aufgestellt wird

Die Gemeinde Adendorf liegt im Landkreis Lüneburg direkt nordöstlich der Stadt Lüneburg ist mit dieser teilweise zusammengewachsen. Weiterhin grenzt Adendorf an den Flecken Bardowick im Westen, die Gemeinde Brietlingen im Norden und Gemeinde Scharnebeck im Osten. Das Gemeindegebiet wird von Landwirtschaftsflächen geprägt, Waldgebiete finden sich im Norden und Osten. Das östliche Gemeindegebiet wird vom Elbe-Seitenkanal durchzogen.

Adendorf hat rund 11.050 Einwohner und erstreckt sich auf einer Fläche von etwa 16,08 qkm. Daraus ergibt sich eine Bevölkerungsdichte von rund 681 Einwohnern je qkm.

Das westliche Gemeindegebiet wird von Nord nach Süd von der B209 durchzogen. Die B4 verläuft südlich des Gemeindegebiets, ebenso wie die Bahnstrecke Lübeck – Hamburg. Die Bahnstrecke Lüneburg – Lauenburg (Elbe) quert die Gemeinde von Süd nach Nordost.

Auf Grund ihrer überregionalen Bedeutung und der Verkehrsmenge von rund 12.400 bis 18.250 Kfz/Tag¹ auf der B209 gehört diese Straße zu den im

¹ Newsletter des GAA Hildesheim vom 07. März 2023, Betreff: EU-Umgebungsärmrichtlinie 4. Runde Lärmkartierung 2022, hier: Straßenlärm Datendownload

Rahmen der Umgebungslärmrichtlinie 2002/49/EG² (ULR) vom Land Niedersachsen kartierten Hauptverkehrsstraßen, für die ein Lärmaktionsplan aufzustellen ist.

Lärm von Großflughäfen oder Haupteisenbahnstrecken entsprechend den Vorgaben der Umgebungslärmrichtlinie 2002/49/EG² (ULR) ist in Adendorf nicht gegeben und wird daher nicht betrachtet.

1.3 Rechtlicher Hintergrund

Zur Umsetzung der ULR sind gemäß §§ 47a-f Bundes-Immissionsschutzgesetz (BImSchG)³ von den Gemeinden Lärmaktionspläne aufzustellen, mit denen Lärmprobleme und Lärmauswirkungen geregelt werden für „...Orte in der Nähe der Hauptverkehrsstraßen mit einem Verkehrsaufkommen von über drei Millionen Kraftfahrzeugen pro Jahr, Haupteisenbahnstrecken mit einem Verkehrsaufkommen von über 30.000 Zügen pro Jahr und Großflughäfen...“. Die Lärmaktionspläne sind spätestens alle fünf Jahre zu überprüfen und erforderlichenfalls zu überarbeiten. Die Vorgaben für die Inhalte des Lärmaktionsplans ergeben sich aus Anhang V und Anhang VI der ULR sowie aus dem Durchführungsbeschluss⁴. Die Lärmaktionsplanung stellt für Städte und Gemeinden eine weisungsfreie Pflichtaufgabe dar, d. h. diese Aufgaben werden von den Städten und Gemeinden eigenständig im Rahmen der kommunalen Selbstverwaltung wahrgenommen⁵.

Für die Aufstellung eines Lärmaktionsplans an den Haupteisenbahnstrecken des Bundes ist seit dem 01.01.2015 das EBA³ zuständig.

1.4 Geltende Grenzwerte

Belastungen durch Lärm können sich im Wohnumfeld durch Störungen der Kommunikation, durch Störungen der Nachtruhe oder durch eine eingeschränkte Nutzbarkeit von Garten, Terrasse, Balkon oder Naherholungsbereich ausdrücken. Aktuelle Untersuchungen zeigen insbesondere lärmbedingte gesundheitliche Belastungen wie depressive Episoden, Herzinfarkte,

² RICHTLINIE 2002/49/EG des Europäischen Parlaments und des Rates vom 25. Juni 2002 über die Bewertung und Bekämpfung von Umgebungslärm, ABl. EU Nr. 189

³ Gesetz zum Schutz vor schädlichen Umwelteinwirkungen durch Luftverunreinigungen, Geräusche, Erschütterungen und ähnliche Vorgänge (Bundes-Immissionsschutzgesetz - BImSchG), vom 18. Juli 2017 (BGBl. I S. 2771, 2773)

⁴ DURCHFÜHRUNGSBESCHLUSS (EU) 2021/1967 DER KOMMISSION vom 11. November 2021

⁵ Kooperationserlass-Lärmaktionsplanung Baden-Württemberg. 08. Februar 2023

Herzinsuffizienz und Schlaganfälle aber auch Lerndefizite bei Kindern, die erhöhten Lärmpegeln ausgesetzt sind⁶.

Hier setzt die Europäische Union mit der Umgebungslärmrichtlinie an. Die Richtlinie sieht vor, den Lärm von Hauptverkehrswegen, Großflughäfen sowie Ballungsräumen zu kartieren und die Öffentlichkeit über die Ergebnisse zu informieren. Die Straßenlärmkarten sind vom Niedersächsischen Ministerium für Umwelt, Energie und Klimaschutz in einem Kartenservice unter www.umweltkarten-niedersachsen.de/Umweltkarten für alle kartierten Hauptverkehrsstraßen der vierten Runde der ULR in Niedersachsen veröffentlicht.

Der ULR sind keine Anhaltspunkte dafür zu entnehmen, wann genau die Erforderlichkeit zur Aufstellung eines Lärmaktionsplans vorliegt. Auch die nationale Gesetzgebung zur Umsetzung der ULR konnte nicht zu einer Konkretisierung beitragen. Mit dem Einleiten des Vertragsverletzungsverfahrens gegen Deutschland⁷ und mit dem Urteil des Gerichtshofs der Europäischen Union (EuGH) vom 31.03.2022 gegen Portugal⁸ hat die EU-Kommission aber klargestellt, dass für alle im Rahmen der Lärmkartierung erfassten belästigenden Geräusche im Freien entlang von Hauptverkehrsstraßen Lärmaktionspläne aufzustellen sind. Die EU-Kommission sieht einen Ermessensspielraum erst bei der Festlegung von Maßnahmen in den Plänen, nicht jedoch bei der Frage, ob ein Lärmaktionsplan aufzustellen ist. Auf Grund der Zuständigkeitsregelung sind für die Aufstellung von Lärmaktionsplänen in Niedersachsen die Gemeinden zuständig.

Mittel für Lärminderungsmaßnahmen an bestehenden Straßen des Bundes können bei Überschreitung der Lärmsanierungswerte entsprechend den Richtlinien für den Verkehrslärmschutz an Bundesfernstraßen in der Baulast des Bundes⁹ von 64 dB(A) tags und 54 dB(A) nachts in allgemeinen Wohngebieten als freiwillige Leistung auf der Grundlage haushaltsrechtlicher Re-

⁶ NORAH Noise-related annoyance, cognition, and health. Hrsg: Gemeinnützige Umwelthaus GmbH. 2016

⁷ Mahnschreiben zur Anwendung der EU-Umgebungslärmrichtlinie 2002/49/EG von der EU-Kommission am 28. September 2016 an die Bundesrepublik Deutschland (VVV 2016/2116) in: Bundestagsdrucksache 18/10151

⁸ Urteil des Europäischen Gerichtshofs (Achte Kammer) vom 31. März 2022 – Kommission/Portugal (Umgebungslärm) (Rechtssache C-687/20)

⁹ Richtlinien für den Verkehrslärmschutz an Bundesfernstraßen in der Baulast des Bundes – VLärmSchR 97, vom 27. Mai 1997, zuletzt geändert durch Schreiben des Bundesministeriums für Verkehr, Bau und Stadtentwicklung vom 25. Juni 2010 (StB 13/7144.2/01 1206434)

In Verbindung mit: Allgemeines Rundschreiben des BMVI vom 27. Juli 2020, Az.: StB 13/7144.2/01/3277650)

gelungen gewährt werden. Zur Ermittlung der Überschreitung dieser Grenzwerte ist eine Berechnung nach der nationalen Rechenvorschrift RLS-19¹⁰ erforderlich, die von der im Rahmen der Lärmkartierung nach ULR anzuwendenden BUB¹¹ abweicht. Eine vereinfachte Umrechnung durch Zu- und Abschläge ist bei den Rechenverfahren BUB und RLS-19 nicht möglich⁵. Weitere nationale Grenzwerte sind in der Anlage 1 zusammengefasst.

2 Bewertung der Ist-Situation

Im Rahmen der Umsetzung der Umgebungslärmrichtlinie sind für die strategische Lärmkartierung schalltechnische Berechnungen aus Gründen der Vergleichbarkeit zwingend vorgeschrieben. Bei einer flächigen Erfassung für einen durchschnittlichen Jahreswert ist dies mit Messungen praktisch nicht realisierbar. Die Lärmberechnung basiert auf gemessenen Werten und berücksichtigt somit die tatsächlichen Umweltbedingungen. Im Regelfall liegen Vergleichsmessungen unter den berechneten Werten.

¹⁰ Richtlinien für den Lärmschutz an Straßen – Ausgabe 2019 – RLS-19 Ausgabe September 2019, Verkehrsblatt, Amtsblatt des Bundesministers für Verkehr FGSV 052, (VkBf. 2019, Heft 20, lfd. Nr. 139, S. 698), korrigiert Februar 2020

¹¹ Bekanntmachung der Berechnungsverfahren für den Umgebungslärm nach § 5 Absatz 1 der Verordnung über die Lärmkartierung (34. BImSchV)

Anlage 1: Berechnungsmethode für den Umgebungslärm von bodennahen Quellen : (Straßen, Schienenwege, Industrie und Gewerbe) – BUB

Anlage 2: Berechnungsmethode für den Umgebungslärm von Flugplätzen – BUF

Anlage 3: Berechnungsmethode zur Ermittlung der Belastetenzahlen durch Umgebungslärm – BEB

Anlage 4: Datenbank für die Berechnungsmethode für den Umgebungslärm von bodennahen Quellen (Straßen, Schienenwege, Industrie und Gewerbe) – BUB-D

Anlage 5: Datenbank für die Berechnungsmethode für den Umgebungslärm von Flugplätzen – BUF-D

vom 07. September 2021 (Banz AT 05. Oktober 2021 B4)

2.1 Zusammenfassung der Daten der Lärmkartierung

Tabelle 1: Übersicht der Belastungssituation an kartierten Hauptverkehrsstraßen in Adendorf

geschätzte Zahl der von Lärm an den kartierten Hauptverkehrsstraßen in Adendorf belasteten Menschen nach der veröffentlichten Lärmkartierung des Ministeriums für Energiewende, Landwirtschaft, Umwelt und ländliche Räume, Stand: 04/2024				
L _{DEN} dB(A)	belastete Menschen		L _{Night} dB(A)	belastete Menschen
55 bis 59	900		50 bis 54	300
60 bis 64	200		55 bis 59	200
65 bis 69	100		60 bis 64	100
70 bis 74	100		65 bis 69	0
ab 75	0		ab 70	0
Summe	1.300		Summe	600
geschätzte Zahl der von Lärm an kartierten Hauptverkehrsstraßen in Adendorf belasteten Fläche, Wohnungen, Schulen und Krankenhäusern, Stand: 04/2024				
L _{DEN} dB(A)	Fläche in km ²	Wohnungen	Schulen*	Krankenhäuser*
55 - 64 dB(A)	1,5	400	0	0
65 - 74 dB(A)	0,3	100	0	0
ab 75 dB(A)	0,1	0	0	0
Summe	1,9	500	0	0
geschätzte Zahl der Fälle ischämischer Herzkrankheiten, starker Belästigung, starker Schlafstörung Stand: 04/2024				
geschätzte Zahl der Fälle ischämischer Herzkrankheiten				0
geschätzte Zahl der Fälle starker Belästigung				202
geschätzte Zahl der Fälle starker Schlafstörung				39

* Anzahl der belasteten Einzelgebäude

Die Lärmkarten für die Hauptverkehrsstraßen in Adendorf finden sich in den Anlagen 2 und 3.

Im Rahmen der Lärmkartierungen zu den Stufen 1 und 2 sowie zur Runde 3 der ULR war die VBEB¹², die Vorläufige Berechnungsmethode zur Ermittlung der Belastetenzahlen durch Umgebungslärm, zu verwenden.

Seit dem 31. Dezember 2018 ist die BEB¹³, Berechnungsmethode zur Ermittlung der Belastetenzahlen durch Umgebungslärm verbindlich der Berech-

¹² Vorläufige Berechnungsmethode zur Ermittlung der Belastetenzahlen durch Umgebungslärm (VBEB). Vom 09. Februar 2007 (BAnz. Nr. 75 vom 20. April 2007 S. 4137)

nung zu Grunde zu legen. Grund dafür ist die vereinheitlichte, an die im europäischen Ausland angepasste Zählweise der belasteten Personen je Wohngebäude. Dies führt zu einer deutlichen Erhöhung der berechneten belasteten Personen in Deutschland. Während bei der VBEB alle Einwohner eines Wohngebäudes gleichmäßig allen berechneten Fassadenpunkten zugeordnet wurden, werden nach der neuen BEB alle Anwohnerinnen und Anwohner den Fassadenpunkten zugeordnet, die im lautesten Lärmpegelbereich liegen.

Seit dem 31. Dezember 2018 ist die BEB¹⁴, Berechnungsmethode zur Ermittlung der Belastetenzahlen durch Umgebungslärm verbindlich der Berechnung zu Grunde zu legen. Grund dafür ist die vereinheitlichte, an die im europäischen Ausland angepasste Zählweise der belasteten Personen je Wohngebäude. Dies führt zu einer deutlichen Erhöhung der berechneten belasteten Personen in Deutschland. Während bei der VBEB alle Einwohner eines Wohngebäudes gleichmäßig allen berechneten Fassadenpunkten zugeordnet wurden, werden nach der neuen BEB alle Anwohnerinnen und Anwohner den Fassadenpunkten zugeordnet, die im lautesten Lärmpegelbereich liegen.

Im Ergebnis bedeutet dies, dass die Belastetenzahlen gegenüber der letzten Lärmkartierung deutlich zunehmen. Je nach Lage und Situation kann es in einzelnen Lärmpegelbereichen zu einer deutlichen Erhöhung der berechneten Belasteten führen¹⁵.

Die berechneten Belastetenzahlen der aktuellen Lärmkartierung sind somit mit den Belastetenzahlen der vorhergehenden Lärmkartierung nicht vergleichbar!

Zudem wird nach BUB die Betroffenenauswertung ergänzt durch:

1. die geschätzte Zahl der Fälle ischämischer Herzkrankheiten
2. die geschätzte Zahl der Fälle starker Belästigung und
3. die geschätzte Zahl der Fälle starker Schlafstörung.

¹³ Bekanntmachung der Berechnungsverfahren für den Umgebungslärm nach § 5 Absatz 1 der Verordnung über die Lärmkartierung (34. BImSchV)
Anlage 3: Berechnungsmethode zur Ermittlung der Belastetenzahlen durch Umgebungslärm – BEB vom 07. September 2021 (Banz AT 05. Okt. 2021 B4)

¹⁴ Bekanntmachung der Berechnungsverfahren für den Umgebungslärm nach § 5 Absatz 1 der Verordnung über die Lärmkartierung (34. BImSchV)
Anlage 3: Berechnungsmethode zur Ermittlung der Belastetenzahlen durch Umgebungslärm – BEB vom 07. September 2021 (Banz AT 05. Okt. 2021 B4)

¹⁵ Newsletter „Ergebnisse der Kartierung der Hauptverkehrsstraßen“ Staatliches Gewerbeaufsichtsamt Hildesheim 25. Januar 2023

Diese sind aus epidemiologischen Forschungsergebnissen abgeleitete statistische Größen, die nach den Vorgaben der ULR berechnet werden. Die Ermittlung der gesundheitsschädlichen Auswirkungen und Belästigungen erfolgt nach § 4 Abs. 4 Satz 1 Nr. 9 der 34. BImSchV¹⁶ entsprechend Anhang III der ULR auf der Basis der dort enthaltenen Expositions-Wirkungs-Beziehungen getrennt für jede Lärmquellenart. Diese Beziehungen basieren auf epidemiologischen Studien, die die WHO im Rahmen der „Leitlinien für Umgebungslärm für die Europäische Region“¹⁷ veröffentlichte und gelten für ausreichend große, repräsentative Bevölkerungspopulationen. Für kleinere Populationen sind die Ergebnisse nicht in jedem Fall repräsentativ¹⁸.

Die Kartierungsergebnisse der Lärmkartierung der 4. Runde weichen auf Grund der neuen Berechnungs- und Darstellungsvorgaben z.T. deutlich von den vorhergehenden Lärmkartierungen ab. *„Durch diese Verfahren wird innerorts die Lärmsituation tendenziell leiser aber mit zunehmendem Abstand zu Lärmquelle tendenziell lauter als in der Kartierung 2017 dargestellt.“*¹⁵ Die Ergebnisse sind daher nicht mit den vorhergehenden Kartierungen vergleichbar. Eine Ab- oder Zunahme der Lärmbelastung in Adendorf lässt sich daraus nicht ableiten.

Trotz aller Unterschiede gegenüber den bisherigen Berechnungsergebnissen zeigt die aktuelle Lärmkartierung die gleichen Lärmbrennpunkte, wie sie auch die bisherigen Berechnungen gezeigt haben. Insofern liefert diese Lärmkartierung genauso wie die bisherigen Lärmkartierungen die Grundlage für den Lärmaktionsplan und zeigt auf, wo Maßnahmen zur Lärmreduzierung erforderlich sind.

2.2 Bewertung der Anzahl von Personen, die Lärm ausgesetzt sind

Im Rahmen der Lärmaktionsplanung der Gemeinde Adendorf werden zunächst die von Umgebungslärm am stärksten belasteten Bereiche an der Hauptverkehrsstraße betrachtet, um die Anzahl der Bürgerinnen und Bürger mit hohen und sehr hohen Umgebungslärmbelastungen bevorzugt zu sen-

¹⁶ Vierunddreißigste Verordnung zur Durchführung des Bundes-Immissionsschutzgesetzes (Verordnung über die Lärmkartierung) (34. BImSchV) Zuletzt geändert durch Art. 84 V. 31. August 2015 I 1474

¹⁷ Leitlinien für Umgebungslärm für die Europäische Region, Weltgesundheitsorganisation Regionalbüro für Europa 2018

¹⁸ LAI-Hinweise zur Lärmkartierung – Dritte Aktualisierung –, Beschlussfassung durch die Bund/Länder-Arbeitsgemeinschaft Immissionsschutz (LAI) 143. Sitzung am 29. und 30. März 2022

ken. Für die Maßnahmenplanung sind jedoch keine Grenzwerte oder Auslöseschwellen vorgegeben.

Zur Bewertung der Belastungssituation wird auf den Leitfaden für die Aufstellung von Lärmaktionsplänen zur Umsetzung der Umgebungslärmrichtlinie¹⁹ zurückgegriffen (s. Tabelle 2), der für die Bewertung der Lärmsituation die Angaben in den vorhandenen Regelwerken zur Orientierung heranzieht. Ein gesetzlicher Anspruch auf Lärminderung entsteht dadurch jedoch nicht.

Es sind ca. 1.300 Personen und somit rund 13 % der Einwohnerinnen und Einwohner der Gemeinde Adendorf durch Umgebungslärm über 55 dB(A) L_{DEN} betroffen, verursacht durch die kartierten Hauptverkehrsstraßen (> 3 Mio. Kfz/a).

Von hohen Belastungen durch die kartierten Straßen mit potenziell gesundheitsgefährdender Wirkung über 65 dB(A) L_{DEN} sind 200 und über 55 dB(A) L_{Night} sind 300 (0,2 bzw. 0,3 %) Personen betroffen.

Sehr hohe Belastungen durch den Straßenlärm über 70 dB(A) L_{DEN} und 60 dB(A) L_{Night} sind für 100 (0,1 %) Anwohnerinnen und Anwohner in Adendorf gegeben.

Die zugrundeliegende Lärmkartierung der Runde 4 der ULR ist aus dem Jahr 2022 und berücksichtigt Verkehrszahlen aus dem vor Corona-Jahr 2019.

¹⁹ Leitfaden für die Aufstellung von Lärmaktionsplänen zur Umsetzung der Umgebungslärmrichtlinie, Ministerium für Landwirtschaft, Umwelt und ländliche Räume des Landes Schleswig-Holstein, 2007

Tabelle 2: Orientierungshilfe zur Bewertung von Belastungen (Leitfaden für die Aufstellung von Lärmaktionsplänen zur Umsetzung der Umgebungslärmrichtlinie¹⁹, aktualisiert durch LÄRMKONTOR GmbH

Pegelbereich	Bewertung	Hintergrund zur Bewertung
> 70 dB(A) L _{DEN} > 60 dB(A) L _{Night}	sehr hohe Belastung	<ul style="list-style-type: none"> - diese Lärmbeeinträchtigungen können so intensiv sein, dass straßenverkehrsrechtliche Anordnungen²⁰, aktive oder passive Schallschutzmaßnahmen umgesetzt werden - eine Überschreitung der grundrechtlichen Schwelle zur Gesundheitsgefährdung ist bei diesen Werten anzunehmen (BVerwG 9 A 16.16, Beschluss vom 25. April 2018, Rn. 86f)
65-70 dB(A) L _{DEN} 55-60 dB(A) L _{Night}	hohe Belastung	<ul style="list-style-type: none"> - Auslösewerte für die Lärmsanierung an Straßen in Baulast des Bundes können erreicht sein⁹ - Vorsorgewerte gemäß 16. BImSchG²¹ können überschritten sein - diese Lärmbeeinträchtigungen können so intensiv sein, dass straßenverkehrsrechtliche Anordnungen, aktive oder passive Schallschutzmaßnahmen umgesetzt werden - kurzfristiges Handlungsziel zur Vermeidung von Gesundheitsgefährdung von 65 dB(A) tags und 55 dB(A) nachts (SRU)²²
55-65 dB(A) L _{DEN} 50-55 dB(A) L _{Night}	Belastung/ Belästigung	<ul style="list-style-type: none"> - Vorsorgewerte für Misch- und allgemeine Wohngebiete der 16. BImSchV²¹ können überschritten sein - Sanierungswerte gem. VLärmSchR 97 können überschritten sein - Lärmbeeinträchtigungen lösen bei Neu- und Umbau in o.g. Gebieten Lärmschutz aus - die WHO empfiehlt durch Straßenverkehr bedingte Lärmpegel auf weniger als 53 (dB) L_{DEN} zu verringern, weil Straßenverkehrslärm oberhalb dieses Wertes mit schädlichen gesundheitlichen Auswirkungen verbunden ist²³.

²⁰ Richtlinien für straßenverkehrsrechtliche Maßnahmen zum Schutz der Bevölkerung vor Lärm (Lärmschutz-Richtlinien-StVO) vom 23. November 2007

²¹ Sechzehnte Verordnung zur Durchführung des Bundes-Immissionsschutzgesetzes (Verkehrslärmschutzverordnung, 16. BImSchV) „Verkehrslärmschutzverordnung vom 12. Juni 1990 (BGBl. I S.1036), die durch Artikel 1 der Verordnung vom 4. November 2020 (BGBl. I S. 2334) geändert worden ist

²² Sondergutachten des Rates von Sachverständigen für Umweltfragen (SRU); Umwelt und Gesundheit, Risiken richtig einschätzen; Deutscher Bundestag Drucksache 14/2300 (2008)

²³ LEITLINIEN FÜR UMGEBUNGSLÄRM für die Europäische Region, ZUSAMMENFASSUNG, Kopenhagen, 2018

2.3 Angabe von Lärmproblemen und verbesserungsbedürftigen Situationen

Um die belasteten Bereiche in Adendorf detaillierter zu ermitteln, wurden auf Grundlage der vom Gewerbeaufsichtsamt (GAA) Hildesheim bereitgestellten Daten zur Lärmkartierung²⁴ Wohngebäude ermittelt, die Fassadenpunkte mit Pegeln von 55 bis 59 dB(A) L_{Night} (gelb) und ab 60 dB(A) L_{Night} (rot) aufweisen und damit einer hohen bzw. sehr hohen Belastung (vgl. Tabelle 2) ausgesetzt sind.

Für die Abbildung 1 und 2 wird der L_{Night} -Wert herangezogen, da er sich auf den sensiblen Nachtzeitraum (22:00 bis 6:00 Uhr) bezieht und in etwa dem Nacht-Wert der RLS-90 entspricht (s. Kap. 1.4). Die rot dargestellten Wohngebäude weisen nachts sehr hoch belastete Fassadenpegel mit über 60 dB(A) L_{Night} auf. Die gelb markierten weisen nachts hohe Fassadenpegel mit über 55 dB(A) auf.

Im gesamten vom Land Niedersachsen kartierten innerörtlichen Abschnitt der B209 in Adendorf ergeben sich hohe und sehr hohe, potenziell gesundheitsgefährdende, Lärmbelastungen an den straßennahen Wohngebäuden (s. Abbildungen 1 und 2).

Grundsätzlich stellen die ermittelten Lärmpegel entsprechend den Vorgaben für den Straßenverkehr A-bewertete äquivalente Dauerschallpegel (Mittelungspegel) dar. Der Mittelungspegel wird bei zeitlich schwankenden Geräuschsituationen verwendet. Einzelereignisse wie z.B. einzelne laute Fahrzeuge können durchaus lautere Pegel erzeugen. Solche Einzelereignisse werden überproportional im Mittelungspegel berücksichtigt.

²⁴ Newsletter des GAA Hildesheim vom 07. März 2023, Betreff: EU-Umgebungslärmrichtlinie 4. Runde Lärmkartierung 2022, hier: Straßenlärm Datendownload

Abbildung 1: Von Umgebungslärm belastete Wohngebäude an der B209 (Nord) in Adendorf

Quelle: Lärmkartierung 2022/2023²⁴



Abbildung 2: Von Umgebungslärm belastete Wohngebäude an der B209 (Süd) in Adendorf

Quelle: Lärmkartierung 2022/2023²⁴

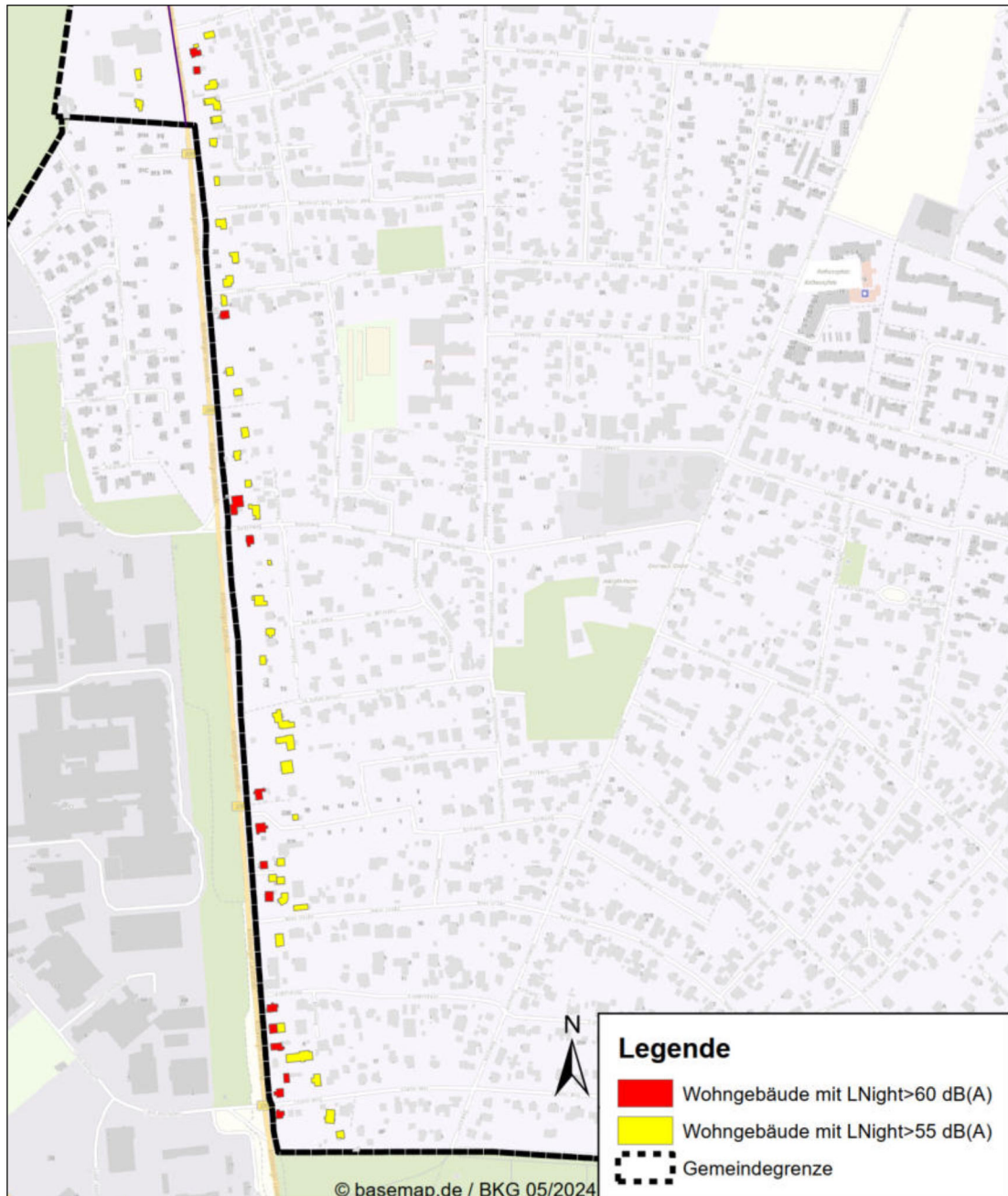

2.4 Kriterien für die Prioritätensetzung bei der Ausarbeitung des Lärmaktionsplans

Im Rahmen der Lärmaktionsplanung für die Gemeinde Adendorf werden zunächst die von Umgebungslärm am stärksten belasteten Bereiche an den kartierten Straßen betrachtet, um die Anzahl der Bürgerinnen und Bürger mit hohen und sehr hohen Umgebungslärmbelastungen bevorzugt zu senken.

Für die Maßnahmenplanung sind jedoch keine Grenzwerte oder Auslöseschwellen vorgegeben.

3 Maßnahmenplanung

3.1 Bereits vorhandene Maßnahmen zur Lärminderung

Auf der B209 ist laut der Lärmkartierung des Landes Niedersachsen ein SMA5 (Splittmastixasphalte SMA 5 und Abstumpfung mit Abstreumaterial der Lieferkörnung 1 /3²⁵) verbaut, der bei Geschwindigkeiten unter 60 km/h eine lärmindernde Wirkung von 2 dB²⁶ gegenüber dem Referenzasphalt²⁵ entfaltet.

Grundsätzlich ist die Ausweisung von allgemeinen Wohngebieten mit niedrigen Lärmgrenzwerten verbunden (s. Anlage 1), die bei Planungen zu berücksichtigen sind. Diese gesetzlichen Vorgaben sind als bestehende Lärmschutzmaßnahmen zu verstehen, die im Regelfall dazu führen, dass zumindest jüngere Wohngebiete relativ gering mit Lärm belastet sind.

3.2 Mögliche Maßnahmen zur Lärminderung für die nächsten fünf Jahre

Bundesstraßen bestehen grundsätzlich folgende Möglichkeiten zur Reduzierung des Lärms:

- Senkung der zulässigen Höchstgeschwindigkeit (verträgliche Abwicklung des Verkehrs)
- Einbau von lärminderndem Asphalt (verträgliche Abwicklung des Verkehrs)
- Bau/Erhöhung von Schallschutzwänden und -wällen (baulicher Schallschutz)
- Einbau von Schallschutzfenstern (baulicher Schallschutz),
Problem: Außenwohnbereich bleibt verlärm

Für die betrachtete B209 ist die Niedersächsische Landesbehörde für Straßenbau und Verkehr (NLStBV) der zuständige Baulastträger. Bauliche Maßnahmen zur Lärminderung an dieser Hauptverkehrsstraße müssen in Zu-

²⁵ Dokumentation 4. Runde der EU-Umgebungslärmkartierung 2022 - Daten für die Straßenlärmkartierung nach EU-Umgebungslärmrichtlinie in Niedersachsen. GAA Hildesheim 2023

²⁶ Richtlinien für den Lärmschutz an Straßen – Ausgabe 2019 – RLS-19 Ausgabe September 2019, Verkehrsblatt, Amtsblatt des Bundesministers für Verkehr FGSV 052, (VkBf. 2019, Heft 20, lfd. Nr. 139, S. 698), korrigiert Februar 2020

sammenarbeit mit dieser für die Umsetzung zuständigen Behörde erarbeitet werden.

Für die Umsetzung von verkehrsrechtlichen Anordnungen ist das Straßenverkehrsamt des Landkreises Lüneburg zuständig.

3.2.1 Lärmsanierung B209

Für die straßennahen Wohngebäude an der B209 werden in der Lärmkartierung abschnittsweise Fassadenpegel von deutlich >54 dB(A) (Grenzwert für Wohngebiete) bzw. >56 dB(A) L_{Night} (Grenzwert für Mischgebiete) erreicht. Hier ist von der NLStBV zu prüfen, ob die Grenzwerte der Lärmsanierung gemäß VLärmSchR97²⁷ eingehalten werden bzw. ob eine Lärmsanierung durchgeführt werden kann (vgl. Kap. 1.4). Zu berücksichtigen ist in diesem Zusammenhang, dass

- seit Juni 2020 reduzierte Grenzwerte für die Lärmsanierung an den Straßen des Bundes bestehen,
- die Lärmberechnung nach der nationalen Rechenvorschrift RLS-19 zu erfolgen hat, deren Ergebnisse sich nicht mit denen der Lärmkartierung decken,
- sich auf Grund der reduzierten Grenzwerte mehr Anspruchsberechtigte ergeben und sich in diesem Zusammenhang eine aktive Maßnahme lohnt.

Im Rahmen der Öffentlichkeitsbeteiligung wird für die stärker belasteten Abschnitte der Bau einer Lärmschutzwand bzw. eines Lärmschutzwalls gefordert.

3.2.2 Verkehrsrechtliche Anordnung B209

Trotz des lärmarmen Asphalts auf der B209 bestehen sehr hohe, potenziell gesundheitsgefährdende, Lärmbelastungen von bis zu 63 dB(A) L_{Night} und bis zu 73 dB(A) L_{DEN} . Daher wird für den kartierten Abschnitt der B209, vom kleinen Weinberg bis zur Kreuzung B209/Im Moor gefordert, dass eine verkehrsrechtliche Abwägung für eine Geschwindigkeitsreduzierung durch die Straßenverkehrsbehörde durchgeführt wird. Dabei sollte eine Geschwindig-

²⁷ Richtlinien für den Verkehrslärmschutz an Bundesfernstraßen in der Baulast des Bundes – VLärmSchR 97, vom 27. Mai 1997, zuletzt geändert durch Schreiben des Bundesministeriums für Verkehr, Bau und Stadtentwicklung vom 25. Juni 2010 (StB 13/7144.2/01 1206434)
In Verbindung mit: Allgemeines Rundschreiben des BMVI vom 27. Juli 2020, Az.: StB 13/7144.2/01/3277650)

keitsreduzierung **von 70 km/h auf 50 km/h** ganztags nach den Lärmschutz-Richtlinien-StV²⁸ geprüft werden. Dadurch könnte die Lärmbelastung um rund 3 dB²⁹ reduziert werden. Nach der Beschlussfassung des Lärmaktionsplans wird ein entsprechender Antrag bei der unteren Verkehrsbehörde gestellt.

Weiterhin wird für den kartierten Abschnitt mit den meisten sehr hoch belasteten Wohngebäuden an der B209, vom Grünen Weg bis zum Kleinen Weinberg gefordert, dass eine verkehrsrechtliche Abwägung für eine Geschwindigkeitsreduzierung durch die Straßenverkehrsbehörde durchgeführt wird. Dabei sollte eine Geschwindigkeitsreduzierung **von 50 km/h auf 30 km/h** ganztags nach den Lärmschutz-Richtlinien-StV³⁰ geprüft werden. Dadurch könnte die Lärmbelastung um rund 3 dB³¹ reduziert werden. Nach der Beschlussfassung des Lärmaktionsplans wird ein entsprechender Antrag bei der unteren Verkehrsbehörde gestellt.

Da in diesen Abschnitten, vorbehaltlich einer Überprüfung nach RLS-90 (die notwendigen Lärmberechnungen ist nach den Lärmschutz-Richtlinie-StV³² Kap. 2.5 durch den Baulastträger durchzuführen), die tatbestandlichen Voraussetzungen für ein Tätigwerden der Straßenverkehrsbehörde gegeben sind³³, ist von der zuständigen Verkehrsbehörde eine verkehrsrechtliche Abwägung durchzuführen. Bei der Abwägung durch die Verkehrsbehörde ist zu berücksichtigen, dass

- an den straßennahen Wohngebäuden die Lärmvorsorgewerte für Wohngebäude in Wohngebieten von 64 dB(A) tags und 54 dB(A) nachts überschritten sind. Somit ist die Zumutbarkeitsschwelle erreicht und die Belastung so hoch, dass sie nach dem Urteil des Bundesverwaltungsgerichts (Urteil vom 4. Juni 1986 – 7 C 76/84) für die Anordnung von verkehrsrechtlichen Maßnahmen abwägungsrelevant ist,

²⁸ Richtlinien für straßenverkehrsrechtliche Maßnahmen zum Schutz der Bevölkerung vor Lärm (Lärmschutz-Richtlinien-StVO) vom 23. November 2007

²⁹ Lärmaktionsplanung – Lärminderungseffekte von Maßnahmen Methode zur Abschätzung von Lärminderungspotenzialen. Umweltbundesamt. Juli 2023

³⁰ Richtlinien für straßenverkehrsrechtliche Maßnahmen zum Schutz der Bevölkerung vor Lärm (Lärmschutz-Richtlinien-StVO) vom 23. November 2007

³¹ Lärmaktionsplanung - Lärminderungseffekte von Maßnahmen Methode zur Abschätzung von Lärminderungspotenzialen. Umweltbundesamt. Juli 2023

³² Richtlinien für straßenverkehrsrechtliche Maßnahmen zum Schutz der Bevölkerung vor Lärm (Lärmschutz-Richtlinien-StVO) vom 23. November 2007

³³ Sachstand Verkehrslärmschutz an Bestandstraßen (WD 7 – 3000 -021/16). Wissenschaftlicher Dienst des deutschen Bundestages 2016

- die Belastungen deutlich über den Empfehlungswerten der WHO¹⁷ für den Straßenverkehr liegen und somit mit schädlichen gesundheitlichen Auswirkungen verbunden sein können,
- mit einer Geschwindigkeitsreduktion neben einer Verbesserung der Lärmsituation auch eine Erhöhung der Verkehrssicherheit (Unfallhäufigkeit und Schwere werden deutlich reduziert)³⁴ erreicht werden kann.

Zur Unterstützung der Einhaltung der Geschwindigkeitsbegrenzung sollten eine Reihe von Maßnahmen vorgenommen werden³⁵:

- Es sollte das Zusatzschild „Lärmschutz“ angebracht werden. Autofahrer halten sich eher an die Geschwindigkeitsbegrenzung, wenn der Grund dafür bekannt ist.
- Die Effekte einer Geschwindigkeitsreduzierung sind stärker, wenn Geschwindigkeitsdisplays oder -noch einmal wirkungsverstärkend- Geschwindigkeitskontrollen eingesetzt werden.
- Im Rahmen der Öffentlichkeitsbeteiligung wird die Installation von festen Blitzanlagen sowie die Einführung eines durchgehenden Überholverbotes gefordert.
- An den Ortseingängen und an den Querungsstellen sollten Straßenverengungen bzw. Verkehrsinseln zur Geschwindigkeitsreduzierung installiert werden.

3.3 Langfristige Strategien zum Schutz vor Umgebungslärm

Der Managementansatz der EG-Umgebungslärmrichtlinie geht davon aus, dass das Thema „Lärm“ die Kommunen langfristig beschäftigen wird. Neben der kurzfristig zu dokumentierenden Aktionsplanung sind daher auch Strategien der Lärminderung gefordert, die ihre Wirkung erst langfristig entfalten werden.

Die Gemeinde Adendorf ist von der Hauptverkehrsstraße B209 betroffen, die nicht in der gemeindlichen Baulast liegt. Daher soll zukünftig weiterhin auf

³⁴ Wirkungen von Tempo 30 an Hauptverkehrsstraßen. Umweltbundesamt 11/2016.

UBA empfiehlt Tempo 30 als innerörtliche Regelgeschwindigkeit:
<https://www.umweltbundesamt.de/themen/uba-empfoehlt-tempo-30-als-innereortliche>

³⁵ Vgl. Evaluierung von Tempo 30 an Hauptverkehrsstraßen in Berlin. Senatsverwaltung für Stadtentwicklung und Umwelt / VMZ / LK Argus, März 2013

den zuständigen Baulastträger eingewirkt werden, um alle möglichen Maßnahmen zur Reduzierung des Lärms an diesen Straßen umzusetzen.

Im Rahmen der Umgebungslärmrichtlinie sind die Hauptverkehrsstraßen zu betrachten. Wie bereits ausgeführt, sind die Einflussmöglichkeiten der Gemeinde auf Grund der Zuständigkeiten für zusätzlichen Lärmschutz gering. Darüber hinaus bestehen weitere Möglichkeiten für die Gemeinde, den Lärm zu reduzieren bzw. darauf hinzuwirken. Dies betrifft insbesondere das nachgeordnete Straßennetz in der eigenen Baulast und die Bauleitplanung.

- **Förderung des Öffentlichen Personennahverkehrs (ÖPNV)**

Durch eine verstärkte Förderung des ÖPNV sollten möglichst viele Bürgerinnen und Bürger zum Umstieg vom Auto auf den ÖPNV motiviert werden, um so neben anderen positiven Umweltaspekten auch den Lärm zu reduzieren. Mögliche Maßnahmen sind:

 - bessere Anbindung an die umliegenden Ortschaften,
 - hohe Taktdichten,
 - gute Verknüpfung des ÖPNV untereinander und mit anderen Verkehrsträgern.
 - Optimierung der Fahrradmitnahmemöglichkeiten im ÖPNV,
 - Aufbau/Verbesserung der Möglichkeiten zur Nutzung von „Anruf-Bussen“,
 - Aufbau/Ausbau des Wetterschutzes an den Bushaltestellen.

- **Förderung des Fahrradverkehrs**

Ein gut ausgebautes Radwegenetz fördert den Umstieg vom motorisierten Individualverkehr (MIV) zum Fahrrad und trägt so zur Lärmreduzierung bei. Der Ausbau der Fahrradwegeinfrastruktur sollte unter dem Gesichtspunkt Verkehrssicherheit, Attraktivitätssteigerung und Beschleunigung des Radverkehrs stehen. Dies kann beispielsweise durch folgende Maßnahmen gefördert werden:

 - Anlage von Radfahrstreifen/Schutzstreifen,
 - Bevorzugung des Radverkehrs an Kreuzungen,
 - Fahrrad-Abstellanlagen, auch für Lastenräder,
 - Verhinderung von Radwegeparken,
 - Bike + Ride-Einrichtungen,
 - spezielle Wegweisung für Radfahrer,
 - Aufbau und Instandsetzung der Radwege sowie Radroutennetzes,
 - Ausbau und Beleuchtung des Radweges entlang der Artlenburger Landstraße sowie eines Grünstreifens zwischen Fahrbahn und Radweg zur Abstandsvergrößerung,

- Installation einer Stadtrad-Station an der B209 auf Höhe der Bushaltestelle B209/Dorfstraße.
- **Förderung des Fußverkehrs**

Im Zusammenhang mit der Förderung des ÖPNV kann die Förderung des Fußverkehrs helfen, mehr Personen dazu zu bewegen das Auto stehen zu lassen und so den Lärm zu reduzieren. Folgende Maßnahmen können beispielsweise dazu beitragen:

 - lückenloses Fußwegenetz,
 - gute Beleuchtung, insbesondere an den Straßenquerungen
 - Verhinderung von Gehwegparken,
 - kurze Warte- und lange Grünphasen für Fußgänger an Fußgängerampeln
 - besserer baulicher Schutz der Fußgänger und Radfahrer an den Kreuzungen bzw. den von der B209 abgehenden Straßen, insbesondere auf Höhe Dorfstraße
 - weitere sichere Querungsmöglichkeiten für Fußgänger an der B209.
- **Verkehrsberuhigung**

Einrichtung von

 - Kreisverkehren,
 - verkehrsberuhigten Bereichen,
 - Fußgängerzonen und fahrzeugfreien Plätzen,
 - Parkraumkonzepten mit Parkraumreduzierung und Parkraumbewirtschaftung,
 - verkehrslenkenden Maßnahmen zur besseren Zielführung und zur Vermeidung von Schleichwegeverkehr.
- Einbau von **lärmarmen Asphalten** auf allen kommunalen Straßen, insbesondere lärmmindernder Asphalt für Gemeindestraßen, durch die eine erhebliche Lärmreduzierung von bis zu 3 dB gegenüber einem Standardasphalt erreicht werden kann³⁶.

Bei der **Ausweisung von neuen Wohngebieten** sollen durch die Einhaltung der Orientierungswerte des Beiblatts 1 der DIN 18005³⁷ Lärmbelastungen vermieden werden. Die Einhaltung der dort aufgeführten Orientierungswerte

³⁶ Richtlinien für den Lärmschutz an Straßen – Ausgabe 2019 – RLS-19 Ausgabe September 2019, Verkehrsblatt, Amtsblatt des Bundesministers für Verkehr FGSV 052, (VkB1. 2019, Heft 20, lfd. Nr. 139, S. 698), korrigiert Februar 2020

³⁷ DIN 18005, Schallschutz im Städtebau, Beiblatt 1

für die einzelnen Nutzungen ist „...wünschenswert, um die...Erwartungen auf angemessenen Schutz vor Lärmbelastungen zu erfüllen.“³⁷

Langfristig können im Rahmen der **Bauleitplanung** verkehrssparsame Siedlungsstrukturen unterstützt werden. Dazu sollte zentral in den Orten eine möglichst hohe Nutzungsmischung und -dichte angeboten werden. Dies ermöglicht kurze Wege, fördert das Zufußgehen bzw. Radfahren und vermeidet Autofahrten und infolgedessen ergibt sich eine Verkehrslärmreduzierung.

3.4 Schutz Ruhiger Gebiete/Festlegung und geplante Maßnahmen zu deren Schutz

Ziel des Lärmaktionsplans soll es auch sein, „*Ruhige Gebiete vor einer Zunahme des Lärms zu schützen*“ (§ 47d Abs. 2 Satz 2 BImSchG). Konkret bedeutet dies, dass eine Erhöhung der Lärmbelastung innerhalb der Ruhigen Gebiete in Zukunft zu vermeiden ist.

Weder die Umgebungslärmrichtlinie noch das BImSchG machen weitergehende Vorgaben zur Identifizierung, zu einem Lärmgrenzwert, zur Abgrenzung oder Festlegung Ruhiger Gebiete, so dass die Städte und Gemeinden hier über weitreichende Handlungsspielräume verfügen. Die Auswahl und Festlegung der Ruhigen Gebiete, die vor einer Zunahme des Lärms zu schützen sind, ist in das Ermessen der zuständigen Behörde, der Gemeinde Adendorf, gestellt.

Als Ruhige Gebiete kommen großflächige Gebiete in Frage, die keinem relevanten Verkehrs-, Industrie- oder Gewerbelärm ausgesetzt sind. Dies gilt nicht für Geräusche aus der forst- und landwirtschaftlichen Nutzung dieser Gebiete³⁸. Bei der Ausweisung sollte „*ein besonderer Schwerpunkt auf Freizeit- und Erholungsgebiete gesetzt werden, die regelmäßig für die breite Öffentlichkeit zugänglich sind und die Erholung von den häufig hohen Lärmpegeln in der geschäftigen Umgebung der Städte bieten können*“³⁹. Als relevante Ruhige Gebiete werden daher Bereiche ausgewählt, die ...

- ... entsprechend der Lärmkartierung frei von Umgebungslärm sind,
- ... eine naturnahe Ausprägung haben und
- ... für die Naherholung relativ gut erschlossen und zu erreichen sind.

³⁸ vgl. LAI-Hinweise zur Lärmaktionsplanung in der Fassung vom 09. März 2017

³⁹ Good Practice Guide for Strategic Noise Mapping and the Production of Associated Data on Noise Exposure (GPG), Version 2, 13th January 2006, European Commission Working Group Assessment of Exposure to Noise (WG-AEN), 2006

Unter diesen Aspekten wurden im vorangegangenen Lärmaktionsplan⁴⁰ Gebiete des Bültenmoors und Bereiche südöstlich von Erbstorf, beidseitig des Elbe-Seitenkanals, außerhalb von Siedlungsbereichen und Verkehrswegen als Ruhige Gebiete festgelegt. Die Wald- und Grünlandgebiete sind im Regionalen Raumordnungsprogramm überwiegend als Vorranggebiet bzw. Vorbehaltsgebiet für die ruhige Erholung in Natur und Landschaft gekennzeichnet und Teile des Landschaftsschutzgebiets des Landkreis Lüneburg, das auch wegen seiner Bedeutung für die Erholungsnutzung ausgewiesen wurde.

Die festgelegten Ruhigen Gebiete werden mit diesem Lärmaktionsplan fortgeschrieben.

Abbildung 3: Skizze der Ruhigen Gebiete in der Gemeinde Adendorf
Quelle: Lärmaktionsplan der Gemeinde Adendorf 2021⁴⁰

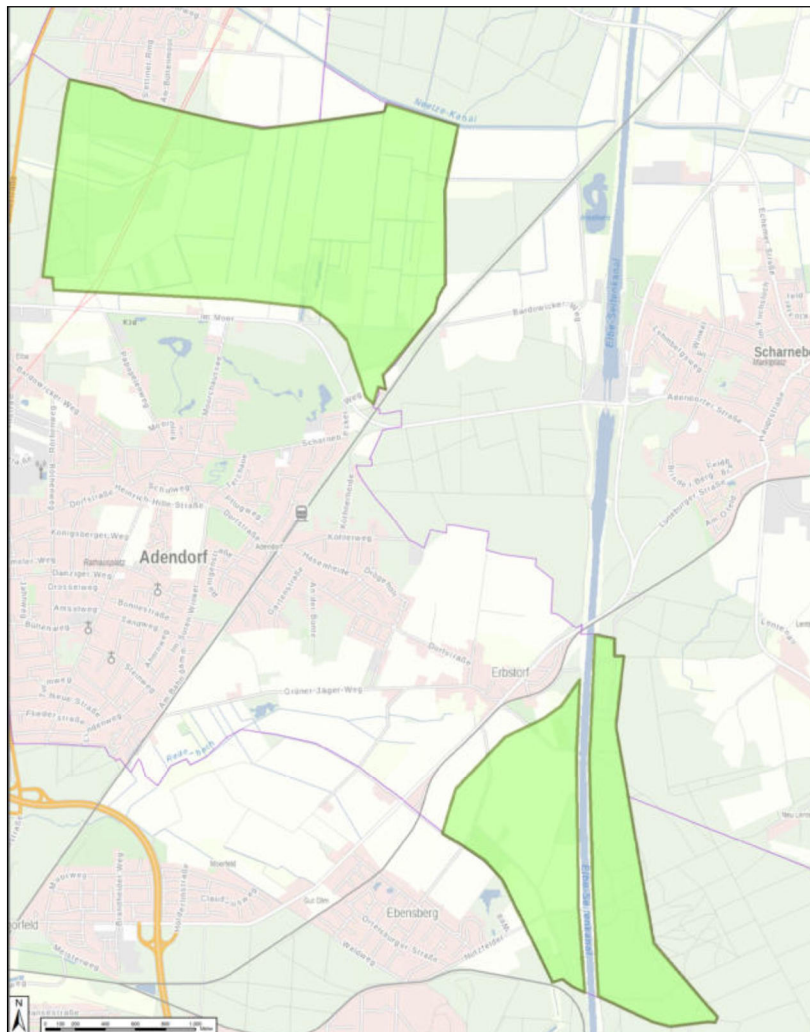

⁴⁰ Lärmaktionsplan der Gemeinde Adendorf zur Umsetzung der dritten Stufe/Runde der Umgebungslärmrichtlinie vom August 2021

Beim Schutz der ausgewiesenen Ruhigen Gebiete vor einer Zunahme des Lärms steht der Vorsorgegedanke im Vordergrund. Daher werden von den zuständigen Planungsträgerinnen und Planungsträgern zukünftig alle Freiraum-, Verkehrs- und Stadtplanungen hinsichtlich ihrer Auswirkungen auf die Ruhigen Gebiete überprüft und der Aspekt des Lärmschutzes berücksichtigt (§ 47d Abs. 6 BImSchG i.V.m. § 47 Abs. 6 Satz 2 BImSchG).

Bei der Bauleitplanung und anderen raumbedeutsamen Planungen ist der Schutz der Ruhigen Gebiete als planungsrechtliche Festlegungen auch von anderen Planungsträgern zu berücksichtigen. Die festgelegten Ruhigen Gebiete sollten daher Eingang in die Flächennutzungsplanung sowie die regionale Raumplanung finden.

3.5 Geschätzte Anzahl der Personen, für die sich der Straßenverkehrslärm in den nächsten fünf Jahren reduziert

Durch die aufgeführten Maßnahmen an der betroffenen Straße (Geschwindigkeitsreduzierung, Lärmsanierung) können in Adendorf alle sehr hoch und z.T. hoch betroffenen Anwohnerinnen und Anwohner entlastet werden.

Zusammenfassend könnte somit für rund 300 der lärmbelasteten Bürger und Bürgerinnen in Adendorf der Straßenverkehrslärm reduziert werden.

4 Mitwirkung der Öffentlichkeit bei der Erarbeitung oder Überprüfung des Lärmaktionsplans

4.1 Zeitraum der Öffentlichkeitsbeteiligung

Vom 13.09.2024 bis 11.10.2024

4.2 Art der öffentlichen Mitwirkung

Zur Beteiligung der Öffentlichkeit erfolgte eine öffentliche Auslegung und eine Beteiligung der Trägerinnen und Träger öffentlicher Belange.

4.3 Berücksichtigung der Ergebnisse der Mitwirkung der Öffentlichkeit

Die eingegangenen Stellungnahmen wurden abgewogen und entsprechend der Abwägung im Lärmaktionsplan berücksichtigt.

4.4 Inhaltliche Zusammenfassung der öffentlichen Konsultation

Es sind zwei Stellungnahmen der Träger öffentlicher Belange und 32 Stellungnahmen von Bürgern eingegangen. Alle Stellungnahmen enthielten Anregungen oder Bedenken. Auf Grund der Stellungnahmen der Bürger wurde der Lärmaktionsplan um Maßnahmen ergänzt.

5 Finanzielle Informationen zum Lärmaktionsplan

Die Kosten für die Aufstellung des Lärmaktionsplans werden von der Gemeinde Adendorf getragen.

Die Kosten für die Aufstellung von Verkehrszeichen zur Reduzierung der zulässigen Höchstgeschwindigkeit sind mit etwa 500 € je Zeichen vergleichsweise gering.

Bei der Umsetzung von passiven Lärmschutzmaßnahmen (Lärmschutzfenster, Lärmschutzlüfter) im Zuge der Lärmsanierung werden entsprechend VLärmSchR97⁹ bis zu 75 % der Aufwendungen durch den Bund erstattet.

6 Evaluierung des Aktionsplans

Der Lärmaktionsplan der Gemeinde Adendorf erstreckt sich auf das gesamte Gemeindegebiet und hier insbesondere auf die lärmkartierten Straßen und angrenzende Wohngebiete. Der Lärmaktionsplan wird gemäß § 47d Abs. 5 BImSchG bei bedeutsamen Entwicklungen für die Lärmsituation, ansonsten jedoch spätestens nach 5 Jahren überprüft und erforderlichenfalls überarbeitet. Mit der aktuellen Lärmkartierung liegt das Erfordernis vor. Erfahrungen und Ergebnisse des Aktionsplans werden dabei ermittelt und bewertet.

Eine Überprüfung dieses Lärmaktionsplans erfolgt im Zuge der 5-jährigen Fortschreibung hinsichtlich ...

- ... der vorgabenkonformen Umsetzung
- der Wirksamkeit
- ... der Änderungen der verkehrlichen und rechtlichen Rahmenbedingungen
- ... der Änderung der kartierten Lärmbelastung
- ... der Umsetzung der geplanten Maßnahmen.

Der Lärmaktionsplan zur 3. Runde⁴¹ wurde vorgabenkonform erarbeitet und in dem geforderten Berichtsformat an das Land Niedersachsen im August 2021 übergeben.

Mit der neuen Berechnungsvorschrift haben sich die rechtlichen Rahmenbedingungen der ULR geändert. Dies führt zu einer anderen, mit den vorhergehenden Lärmkartierungen nur begrenzt vergleichbaren, also geänderten kartierten Belastung.

Im letzten Lärmaktionsplan wurden für die B209 Maßnahmen aufgeführt, die z.T. (lärmarmen Asphalt) umgesetzt wurden und aktualisiert in diesem Lärmaktionsplan fortgeschrieben werden. Da sich die Berechnungsvorschrift geändert hat und die Ergebnisse kaum mit den vorhergehenden Lärmkartierung vergleichbar sind, können Angaben zu geänderten Betroffenheiten nicht ermittelt werden.

Die im letzten Lärmaktionsplan aufgeführten Ruhige Gebiete werden in diesem Lärmaktionsplan fortgeschrieben.

Im vorangegangenen Lärmaktionsplan wurden langfristige Strategien aufgeführt. Diese werden bei Maßnahmen der Gemeinde berücksichtigt und in diesem Lärmaktionsplan aktualisiert fortgeschrieben.

Da die Kosten für die Maßnahmen im Wesentlichen von anderen Institutionen getragen werden und vor dem Hintergrund, dass sich die Kartierungsmethode geändert hat, ist das Verhältnis Kosten/Minderung nicht einzuschätzen.

Für die Umsetzung der Maßnahmen an den Hauptverkehrsstraßen ist nicht die Gemeinde, sondern sind andere Institutionen zuständig. Insbesondere die Anordnung von verkehrsrechtlichen Maßnahmen stellt sich als Hemmnis dar und sollte für die lärmaktionsplanaufstellenden Gemeinden vereinfacht werden. Dazu gibt es bereits die bundesweite Initiative „Lebenswerte Städte und Gemeinden“⁴².

Die wesentliche Wirksamkeit des Lärmaktionsplans ergibt sich daraus, dass das Thema Lärm immer wieder in den Fokus der gemeindlichen Planungen gerückt wird, mögliche Lärminderungsmaßnahmen aufgezeigt werden und

⁴¹ Lärmaktionsplan der Gemeinde Adendorf zur Umsetzung der dritten Stufe/Runde der Umgebungslärmrichtlinie vom August 2021

⁴² <https://www.lebenswerte-staedte.de> Stand: Januar 2024

die zuständigen Baulastträger und Verkehrsbehörden damit konfrontiert werden. Die Umsetzung erfolgt allerdings auf Grund der gesetzlichen Vorgaben und Zuständigkeiten eher langfristig.

7 Inkrafttreten des Aktionsplans

7.1 Der Lärmaktionsplan ist in Kraft getreten durch den Beschluss der Gemeindevertretung Adendorf

Am: 12.12.2024

7.2 Datum des voraussichtlichen Abschlusses der Umsetzung des Lärmaktionsplans

Die Lärmaktionsplanung besitzt Prozesscharakter. Daher kann ein Datum als Abschluss der Aktionsplanung nicht benannt werden.

7.3 Link zum Aktionsplan im Internet

www.adendorf.de

Adendorf, den 11.03.2025

A handwritten signature in black ink, appearing to be 'J. S.', written over a horizontal line.

8 Anlagenverzeichnis

Anlage 1: Übersicht über Immissionsgrenz- und -richtwerte im Bereich des Lärmschutzes

Anlage 2: Lärmkarte Hauptverkehrsstraßen Übersicht L_{DEN} für Adendorf

Anlage 3: Lärmkarte Hauptverkehrsstraßen Übersicht L_{Night} für Adendorf

Anlage 1: Übersicht über Immissionsgrenz- und -richtwerte im Bereich des Lärmschutzes

Anlage 1: Übersicht über Immissionsgrenz- und -richtwerte im Bereich des Lärmschutzes

Die Grenz- und Richtwerte nach deutschem Recht können für eine Bewertung der Lärmsituation zur Orientierung herangezogen werden. Sie beruhen auf anderen Ermittlungsverfahren als die strategischen Lärmkarten zur Umsetzung der Umgebungslärmrichtlinie und sind daher nicht direkt vergleichbar mit den dort als L_{DEN} und L_{Night} dargestellten Werten. Im Einzelfall sind daher zur Prüfung der Immissionsgrenz- und -richtwerte Berechnungen für den jeweiligen Immissionsort notwendig. Eine Übertragung der nationalen Grenzwerte auf L_{DEN} und L_{Night} wurde durch das Bundes-Umweltministerium durchgeführt (siehe <http://cdr.eionet.europa.eu/de/eu/noise/df3/envt0ec5a/>).

Anwendungsbereich Nutzung	Grenzwerte für die Lärmsanierung an Straßen und Schienenwege in Baulast des Bundes		Richtwerte der Lärmschutz-Richtlinien-StV für die Anordnung verkehrsrechtlicher Maßnahmen aus Lärmschutzgründen		Grenzwerte für den Neubau oder die wesentliche Änderung von Straßen- und Schienenwegen (Lärmvorsorge)		Richtwerte für Anlagen im Sinne des BImSchG, deren Einhaltung sichergestellt werden soll		Schalltechnische Orientierungswerte für die städtebauliche Planung	
	Tag in dB(A)	Nacht in dB(A)	Tag in dB(A)	Nacht in dB(A)	Tag in dB(A)	Nacht in dB(A)	Tag in dB(A)	Nacht in dB(A)	Tag in dB(A)	Nacht in dB(A)
Krankenhäuser, Schulen, Altenheime, Kurgebiete	64	54	70	60	57	47	45	35		
Reine Wohngebiete	64	54	70	60	59	49	50	35	50	35/40
Allgemeine Wohngebiete	64	54	70	60	59	49	55	40	55	40/45
Dorf-, Misch- und Kerngebiete	66	56	72	62	64	54	60	45	60	45/50
Urbanes Gebiet					64	54	63	45		
Gewerbegebiete	72	62	75	65	69	59	65	50	65	50/55
Industriegebiete							70	70		

Für die Bewertung der Lärmsituation an Flugplätzen sind die Werte des „Gesetzes zum Schutz gegen Fluglärm“ in der Fassung vom 31. Oktober 2007 (BGBl. I S. 2550) heranzuziehen.



Anlage 2

Lärmkarte Hauptverkehrsstraßen Übersicht L_{DEN} für Adendorf
Stand: Januar 2023

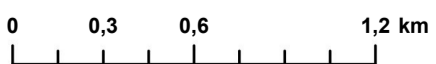
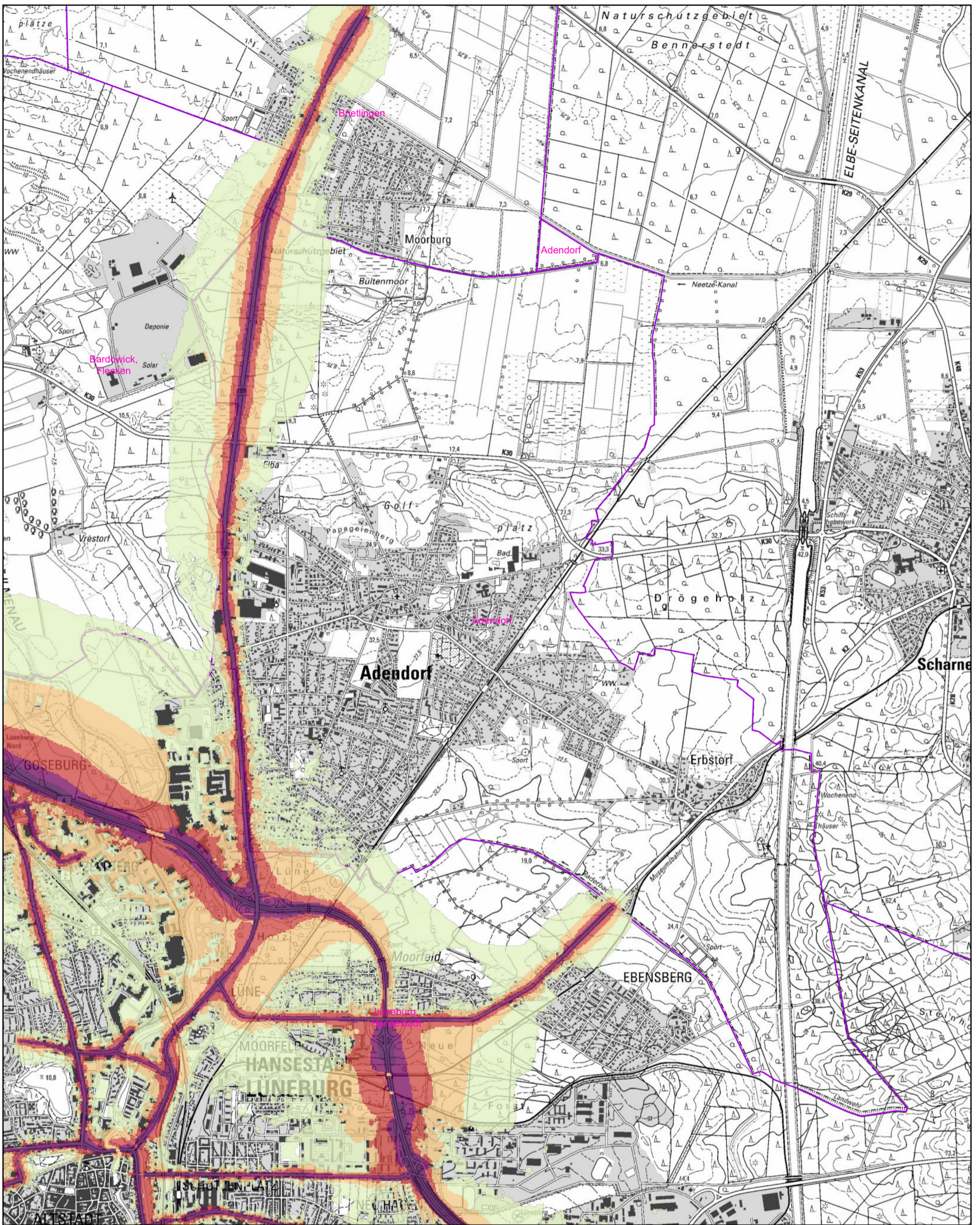

Datum: 08.02.2024

Quelle: Auszug aus den Geobasisdaten des Landesamtes für Geoinformation und Landesvermessung Niedersachsen,



20240208-120334_Umweltkarten

Maßstab: 1:25.000



Legende



Gemeinden betroffen 2022

Straßenlärm Lden 2022 (EU-Pflicht)

Pegel

< 55 dB(A)

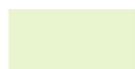

ab 55 dB(A) bis 59 dB(A)



ab 60 dB(A) bis 64 dB(A)



ab 65 dB(A) bis 69 dB(A)



ab 70 dB(A) bis 74 dB(A)



ab 75 dB(A)

Anlage 3

Lärmkarte Hauptverkehrsstraßen Übersicht L_{Night} für Adendorf

Stand: Januar 2023

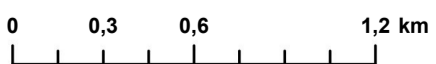
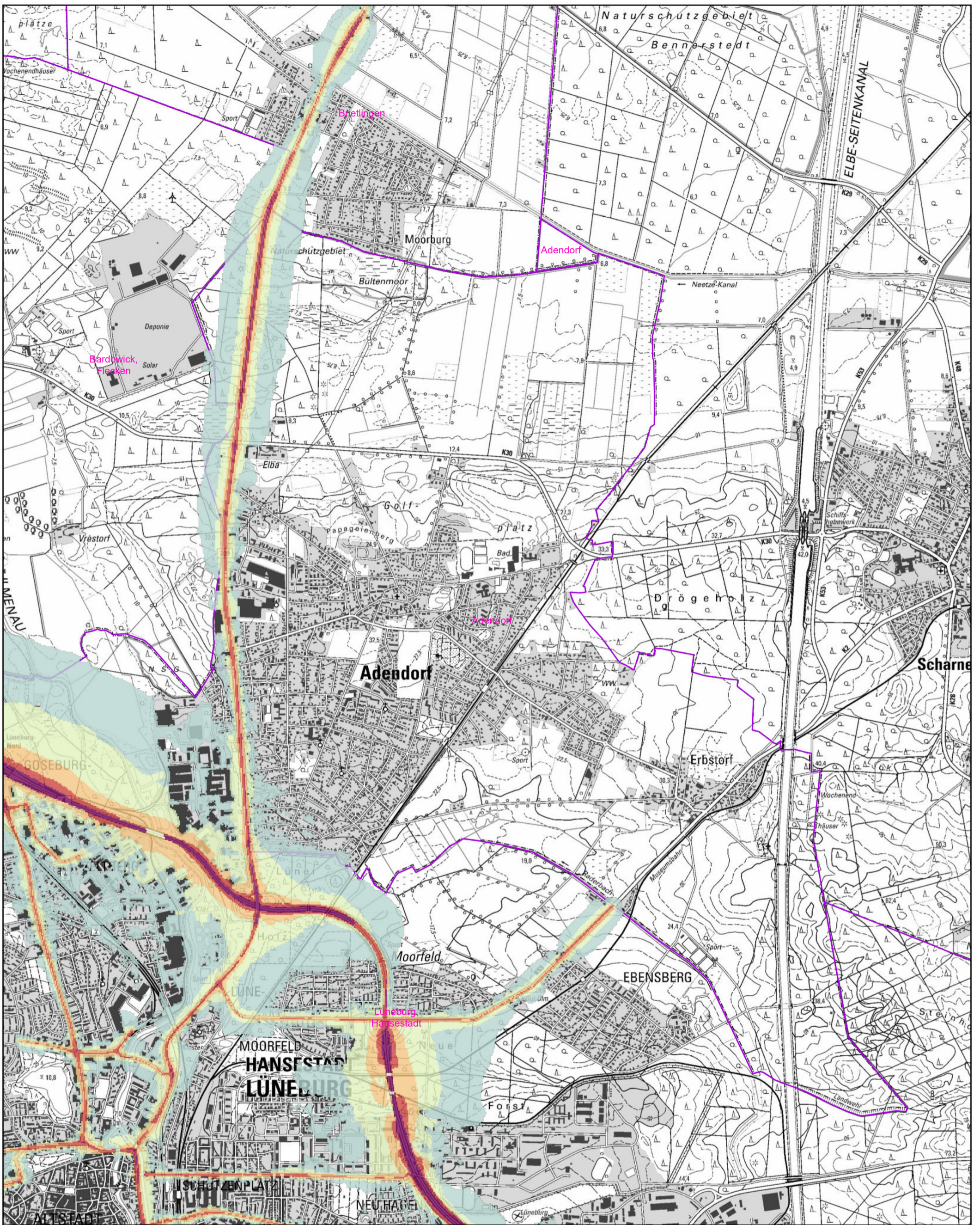

Datum: 08.02.2024

Quelle: Auszug aus den Geobasisdaten des Landesamtes für Geoinformation und Landesvermessung Niedersachsen,



© 2024

20240208-120444_Umweltkarten

Maßstab: 1:25.000



Legende



Gemeinden betroffen 2022

Straßenlärm Lnight 2022 (EU-Pflicht)

Pegel

< 50 dB(A)



ab 50 dB(A) bis 54 dB(A)

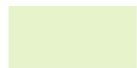

ab 55 dB(A) bis 59 dB(A)



ab 60 dB(A) bis 64 dB(A)



ab 65 dB(A) bis 69 dB(A)



ab 70 dB(A)